

SORPTIE-ONTVOCHTIGER

GEBRUIKERSHANDLEIDING

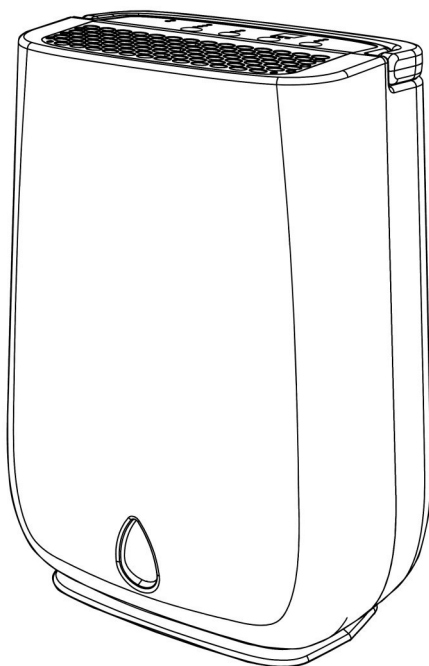

AFVOER



Het apparaat mag niet worden weggegooid met huishoudelijk afval, maar naar een erkend afvalscheidings- en recyclingcentrum gebracht.

Lees de instructies voor gebruik en bewaar ze voor toekomstig gebruik.

Ga naar [ecoair.org](https://www.ecoair.org) om je product te registreren of algemene voorwaarden.

WELKOM

Dank u en gefeliciteerd met uw keuze voor een EcoAir luchtontvochtiger om u te helpen de luchtkwaliteit in uw omgeving te verbeteren. In de handleiding vindt u vele nuttige tips over hoe u uw luchtontvochtiger efficiënt kunt gebruiken en onderhouden. Een beetje preventief onderhoud kan u geld besparen en de levensduur van uw luchtontvochtiger verlengen.

Het doel van de luchtontvochtiger is om overtollig vocht uit de lucht te verwijderen door het vochtigheidsniveau in de kamer te detecteren. Door de luchtvochtigheid binnen de aanbevolen grenzen te houden, gaat een luchtontvochtiger huishoudelijk vocht, schimmel en meeldauw tegen. Luchtontvochtigers kunnen helpen om de symptomen van astma, allergieën en andere aandoeningen aan de luchtwegen te verminderen. Ze kunnen ook worden gebruikt om de was sneller te drogen en schade door vocht (zoals de nasleep van overstromingen, lekkages of optrekkend vocht) aan waardevolle gebouwen te beperken. bezittingen en meubels.

VOCHTIGHEID GIDS

Er zal altijd waterdamp in de lucht zijn. De waterdamp (of beter bekend als vocht) in de lucht wordt gemeten in Relatieve Vochtigheid (RV) %. RV is de verhouding tussen de werkelijke hoeveelheid waterdamp in de lucht en de hoeveelheid die de lucht zou kunnen bevatten wanneer verzadigd uitgedrukt in een percentage. Te veel of te weinig vocht in onze huizen kan ongezond en oncomfortabel zijn. De optimale luchtvochtigheid ligt tussen 40% en 60% (RV), waarbij we ons het meest comfortabel voelen.

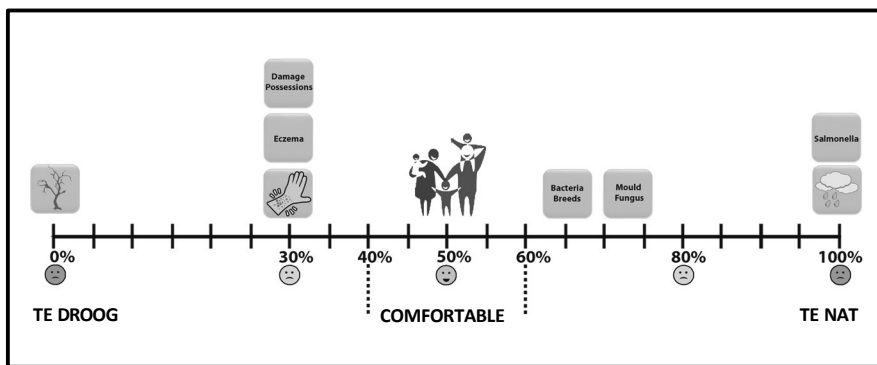

Lage luchtvochtigheid

Een lage luchtvochtigheid binnenshuis veroorzaakt overmatige uitdroging, wat kan leiden tot huidirritaties zoals eczeem, een schrale huid en een droge neus. Het kan ook schade toebrengen aan bezittingen zoals houten meubelen, muziekinstrumenten en kunstwerken door ze te veel uit te drogen.

Hoge luchtvochtigheid

Een hoge luchtvochtigheid binnenshuis veroorzaakt vocht en condensatie. Het vocht dat achterblijft door condensatie kan schade veroorzaken aan pleisterwerk, behang, meubels, voertuigen, houten ramen, deuren en kleding. Het kan schadelijk zijn voor onze gezondheid als bacteriën goed gedijen en schimmels en zwammen veroorzaken.

Veilige vochtigheidsniveaus handhaven

Het is belangrijk om een constante vochtigheidsgraad te handhaven om meubels, schilderijen, deur- en raamkozijnen te behouden. Een hoge luchtvochtigheid veroorzaakt zwellings, corrosie en verweking van lijm en verf. Lage

vocht veroorzaakt krimpen, barsten, kromtrekken van houten oppervlakken en kieren in verbindingen, deuren en ramen.

Frequente veranderingen in vochtigheidsniveaus kunnen schade aan eigendommen en bezittingen versnellen.

Condensatie

Hoe warmer de lucht, hoe meer vocht de lucht kan vasthouden dan koudere lucht. Dus als de lucht in huis kouder wordt, raakt het vochtgehalte in de lucht verzadigd en wordt het zwaarder.

Dit leidt tot vochtconcentratie op de koudste delen van het huis, vooral op de ramen, badkamerspiegels en muren. Dit is condensatie, veroorzaakt door een plotsse toename van de vochtigheid, koken, douchen, kleren drogen, onvoldoende ventilatie en slechte thermische isolatie.

Condensatie verdwijnt niet meteen, zelfs niet met de luchtontvochtiger aan. Wanneer er overmatige condensatie op bijvoorbeeld uw ramen verschijnt, kunt u het beste uw ramen een paar minuten openen om de overtollige vochtigheid te verdrijven. Het zal een tijdje duren voordat de condensatie de luchtvochtigheid in de kamer heeft verhoogd. Zodra de luchtvochtigheid in de ruimte rond de luchtontvochtiger boven het ingestelde niveau is, zal de luchtontvochtiger beginnen met het ontvochtigingsproces.

INDEX

Belangrijke veiligheidsinstructies	1
Het apparaat en de accessoires	2
Belangrijke waarborgen	3
Installatie	4
Instelling Continue afvoer	5
Bedieningspaneel	6
Operatie	7 - 8
De watertank legen	9
Reiniging, onderhoud en opslag van het apparaat	10
Problemen oplossen	11

BELANGRIJKE VEILIGHEIDSINSTRUCTIES

WAARSCHUWING!



Deze luchtontvochtiger is bedoeld voor gebruik in huishoudens en vergelijkbare werk- en woonomgevingen. omgevingen en is niet bedoeld voor gebruik buitenshuis. Het mag alleen worden gebruikt als huishoudelijk apparaat. EcoAir kan niet aansprakelijk worden gesteld voor schade als gevolg van onjuist of oneigenlijk gebruik of bediening.

- Verander niets aan de eigenschappen van het apparaat. Als reparaties nodig zijn, neem dan contact op met het erkende servicecentrum van EcoAir. Zelf onderhoud of onderhoud door onbevoegden kan gevaarlijk zijn.
- Het apparaat moet worden geïnstalleerd in overeenstemming met de relevante nationale wetgeving.
- Het apparaat is niet bedoeld voor gebruik door personen (inclusief kinderen) met verminderde lichamelijke, zintuiglijke of geestelijke vermogens of met gebrek aan ervaring en kennis, tenzij zij onder toezicht staan of instructies hebben gekregen over het gebruik van het apparaat van een persoon die verantwoordelijk is voor hun veiligheid.
- Kinderen en huisdieren moeten onder toezicht staan om ervoor te zorgen dat ze niet met het apparaat spelen.
- Gebruik het apparaat niet als het netsnoer beschadigd is, moet het worden vervangen door een erkend servicecentrum van EcoAir.
- Het apparaat moet altijd recht op een vlakke ondergrond worden geplaatst om schade tijdens gebruik, vervoer en opslag te voorkomen.
- Het apparaat moet worden aangesloten op een geaard stopcontact met 2 pinnen en zorg ervoor dat de spanning overeenkomt met de nominale specificaties. Neem bij twijfel contact op met een gekwalificeerde technicus.
- Niet gebruiken met verlengkabels of stekkerdozen. Trek niet aan het netsnoer en belemmer het niet bij het verplaatsen van het apparaat.
- Haal altijd de stekker uit het stopcontact voordat u het apparaat schoonmaakt, voor onderhoud of als u het apparaat niet gebruikt.
- Het apparaat mag niet worden geplaatst of gebruikt op plaatsen waar de atmosfeer brandbare gassen, olie of zwavel of oplosmiddelen kan bevatten, of in de buurt van warmtebronnen (zoals verwarmingstoestellen of in serverruimtes) of overmatig stof.
- Plaats geen voorwerpen op het apparaat en dek het niet af tijdens gebruik. Neem altijd de minimale ruimte voor de opslag en het gebruik van het apparaat.
- Zorg voor minimaal 40 cm vrije ruimte rondom het apparaat. Plaats geen voorwerpen in de buurt van het apparaat.
- Het filter moet om de 2 weken worden gereinigd om te voorkomen dat stof zich ophoopt en oververhitting en storingen veroorzaakt.
- Om elektrische schokken te voorkomen, mag u het apparaat of onderdelen ervan niet onderdompelen in water en mag u ze ook niet afsputten.
- Zorg ervoor dat de luchtinlaat en -uitlaat niet geblokkeerd of afgedekt zijn tijdens gebruik.
- Steek geen vingers of voorwerpen in de luchtinlaat- of luchtuitlaatopeningen.
- Gebruik of bewaar het apparaat niet in direct zonlicht.
- Schakel altijd de stroom uit voordat u de stekker uit het stopcontact haalt.
- Laat het apparaat niet gedurende langere tijd zonder toezicht werken of aangesloten zijn op het stopcontact. Het is onveilig om elektrische apparaten zonder toezicht te laten werken.
- Zorg er altijd voor dat je handen droog zijn wanneer je het apparaat bedient.
- Gebruik het apparaat alleen binnen het opgegeven bedrijfstemperatuurbereik.
- Leg het netsnoer niet onder vloerbedekking en bedek het niet met vloerkleden of lopers. Houd het snoer uit de buurt van plaatsen waar u over het snoer kunt struikelen.
- Dit apparaat mag niet buitenshuis worden gebruikt of in natte ruimtes zoals badkamers.
- Gebruik de wasfunctie niet gedurende lange tijd of zonder toezicht. Plaats het wasgoed niet op het apparaat wanneer u het wasgoed droogt. Zorg er altijd voor dat het wasgoed op een veilige afstand van de luchtontvochtiger wordt geplaatst, minimaal 40cm.
- Maak altijd het filter schoon en dek de luchtontvochtiger af met een stofdoek wanneer u de luchtontvochtiger opbergt.

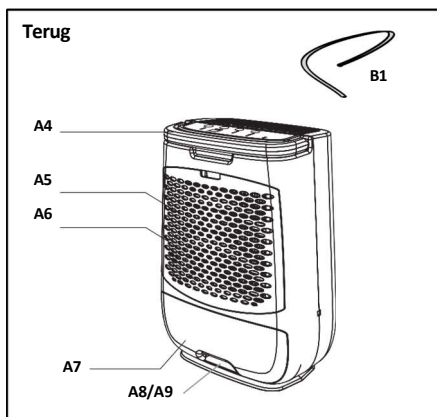
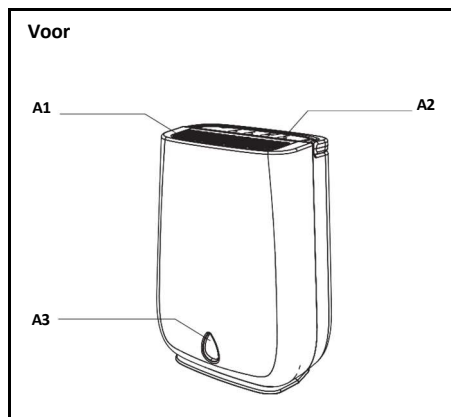
HET APPARAAT & ACCESSOIRES



Accessoires Lijst

	
B1	B2

BESCHRIJVING			
Sleutel	Beschrijving	Sleutel	Beschrijving
A1	Luchtuitlaat	B1	Doorlopende afvoerslang
A2	Bedieningspaneel	B2	Gebruikershandleiding
A3	Waterpeilindicator		
A4	Handgreep		
A5	Luchtinlaat		
A6	Antibacterieel nanozilverfilter		
A7	Watertank		
A8	Doorlopende afvoer		
A9	Tankstop		

BELANGRIJKE WAARBORGEN

WAAR PLAATS IK MIJN LUCHTONTVOCHTIGER?

Zorg ervoor dat het apparaat op veilige afstand van een muur of meubels staat en uit de buurt van direct zonlicht.

TIP: Plaats de luchtontvochtiger in de vochtigste kamer of ergens centraal zoals een overloop of een gang. Zolang de binnendeuren open staan zal het overtollige vocht uit alle kamers in het huis op natuurlijke wijze naar de luchtontvochtiger migreren en worden verwerkt.

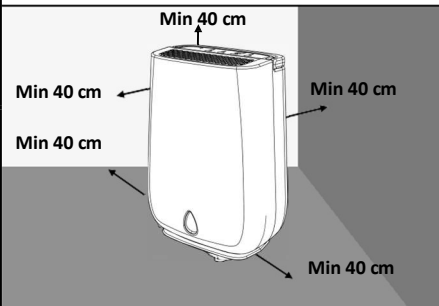

PLAATS GEEN VOORWERPEN OP OF BOVEN HET APPARAAT

Zorg ervoor dat de luchtinlaat (A5) en luchtuitlaat (A1) niet geblokkeerd zijn. Obstructie veroorzaakt oververhitting en storingen.

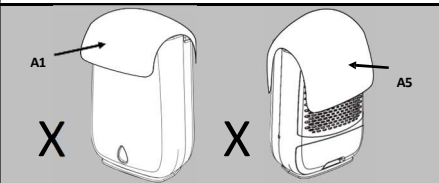

JE WAS DROGEN

Plaats nooit nat wasgoed boven het apparaat. Droog de was drogen op een rek met een minimumafstand van 40 cm.

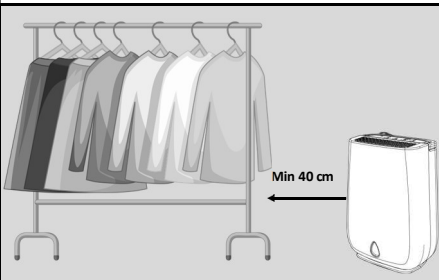

KAMER GROOTTE



- Nooit gebruiken in kleine afgesloten ruimtes, zoals een bezemkast. Bij gebruik in een afgesloten ruimte moet deze minimaal 26 vierkante meter groot zijn voor dit model.

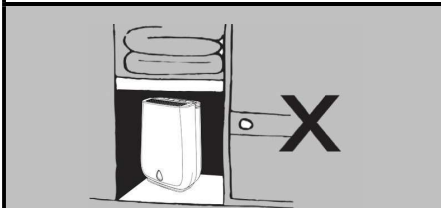

NIET SPETTEREN

- Het apparaat niet wassen of onderdompelen in water
- Laat geen water op het apparaat druppelen



PLAATS OP VLAKKE VLOER

- Gebruik het apparaat altijd op een vlakke vloer om lekkage te voorkomen
- Als het apparaat op tapijt staat, zorg dan dat het apparaat stabiel en waterpas staat.

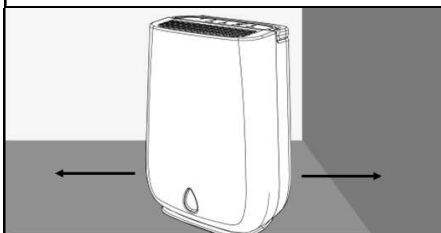

BELANGRIJK

- Verplaats het apparaat niet en verwijder het waterreservoir niet als de luchtontvochtiger aan staat. Dit kan leiden tot schade, elektrische schokken, waterlekage of morsen.
- Na het uitschakelen van de luchtontvochtiger zal de ventilator nog 2 minuten blijven draaien. Dit is om de interne componenten af te koelen en te beschermen. Haal gedurende deze 2 minuten de stekker niet uit het stopcontact, maar wacht tot de ventilator stopt.
- Nooit gebruiken op stoffige plaatsen, bouwterreinen of in een industriële omgeving waar kleine deeltjes het filter of de interne onderdelen kunnen verstopen.

INSTALLATIE

LEES BELANGRIJKE VOORZORGSMAATREGELEN VOOR INSTALLATIE

EEN GESCHIKTE FUNCTIE VINDEN

- Plaats de luchtontvochtiger in de vochtigste kamer of ergens centraal zoals een overloop of een gang. Zolang de binnendeuren open zijn zal het overtollige vocht uit alle kamers in huis op natuurlijke wijze naar de luchtontvochtiger migreren en worden verwerkt.
- Als er een probleemgebied is of een kamer met een hoge luchtvochtigheid, gebruik dan een hygrometer om het volgende te meten (te koop bij ecoaair.org) in het pand, wil je het misschien eerst in dat gebied plaatsen. Zodra het probleem is opgelost, kun je verhuizen naar de bovenstaande locatie.
- Raadpleeg de belangrijke voorzorgsmaatregelen op de vorige pagina's bij het plaatsen van de luchtontvochtiger, zoals een veilige afstand van de muur, vermijd krappe ruimtes, zorg voor een vlakke vloer.

DE LUCHTONTVOCHTIGER INSTALLEREN

- Pak de luchtontvochtiger uit en steek de stekker in het stopcontact.
- Zorg voor een minimale afstand van 40 cm rondom de luchtontvochtiger.
- Controleer of de luchtontvochtiger waterpas staat om lekkage te voorkomen.
- Zet de luchtontvochtiger aan om de ontvochtiging te starten.

ZEOLITE

- Wanneer u de luchtontvochtiger voor het eerst gebruikt en regelmatig daarna kan er een geur uit de luchtontvochtiger komen. Dit wordt veroorzaakt door het Zeolite droogmiddel en is GEEN teken dat de luchtontvochtiger defect is, noch is het schadelijk voor mensen of huisdieren.
- Het Zeoliet absorbeert geuren van voorwerpen zoals sigaretten, cosmetica, haarsprays, bouwmaterialen en nieuw meubilair en wanneer het droogmiddel wordt verwarmd, wordt de geur in de kamer verspreid. (Deze geur is beschreven als een brandlucht of een zure geur). Dit is normaal en zal NIET lang duren, noch is het een teken van een defect.

EERSTE GEBRUIK

- Wanneer u de luchtontvochtiger voor het eerst gebruikt zal deze hard werken om de luchtvochtigheid in de kamer te verlagen naar de gewenste luchtvochtigheid. Dit is het moment dat de luchtontvochtiger het meeste water produceert en vaker geleegd moet worden. Naarmate de kamer droger wordt zal de luchtontvochtiger minder water produceren. Dit is normaal.
- Zodra de stroomtoevoer is hersteld na een stroomstoring, zal de luchtontvochtiger blijven werken met de geselecteerde instellingen van voor de stroomstoring.

SETUP CONTINUE DRAINAGE

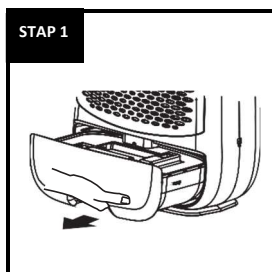

Schuif water de tank uit
(A7)

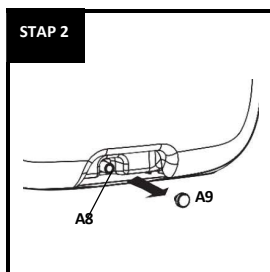

Verwijder de stekker (A9)

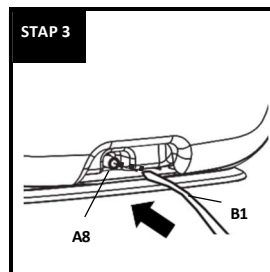

Druk op de knop Continu
Afvoerslang (B1) in de
doorlopende afvoer

Gebruik een slang met een binnendiameter van 11,5 mm voor continue afvoer:

1. Verwijder het waterreservoir (A7)
2. Verwijder de tankplug (A9) van de doorlopende afvoeruitlaat (A8) onder in de watertank (berg hem veilig op, want je moet hem weer dichtdoen als je de doorlopende afvoer niet gebruikt).
3. Steek de doorlopende afvoerslang (B1) in de doorlopende afvoeruitlaat (A8).
4. Plaats het waterreservoir terug in de juiste positie.
5. De doorlopende afvoerslang (B1) moet naar een geschikte afvoer leiden met een neerwaartse helling zonder scherpe bochten.

OPMERKING:

- Laat het uiteinde van de doorlopende afvoerslang nooit buiten liggen als de temperatuur lager is dan 1°C om lekkage te voorkomen. (Wanneer de buitentemperatuur het vriespunt bereikt zal het water niet vrij stromen en dit zal een verstopping veroorzaken waardoor het condenswater terug naar de luchtontvochtiger wordt geduwd en er lekkage zal optreden).
- Wanneer u de luchtontvochtiger gebruikt met een aaneengesloten slang, trek dan nooit aan het reservoir. Dit kan waterlekkage of schade aan de open kraan veroorzaken als u het waterreservoir moet verwijderen, zorg er dan voor dat de slang eerst wordt losgekoppeld.

BEDIENINGSPANEE

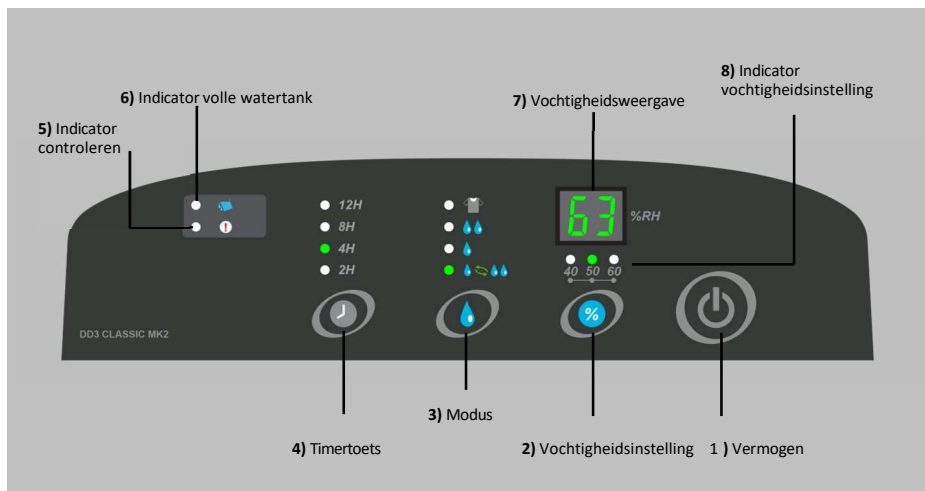

1. Aan/Uit-toets - Apparaat inschakelen ON/ OFF.
2. (a) **Instelling luchtvochtigheid** Druk op deze toets om de gewenste luchtvochtigheid in te stellen.
 (b) **Indicator voo vochtigheidsinstelling**







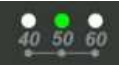

Opmerking: De indicator voor de vochtigheidsinstellingen geeft één of twee LED's weer, bijv. wanneer 40% en 50% oplichten betekent dit 45%.



3. **Droogstand** - Selecteer de instellingen AUTO of ECONOMY of High .
4. Selecteer **Wasmodus** om het apparaat continu te laten werken en tijdens het drogen van de was.
5. **Timer Toets** - Selecteer 2, 4, 8 of 12 uur timer aan.
6. **Controle-indicator** - Indicator licht op wanneer het apparaat aandacht nodig heeft.
7. **Indicator volle watertank** - Indicator licht op als de watertank vol is of niet goed geïnstalleerd is.
8. **Vochtigheidsweergave** - Het display toont standaard het vochtigheidsniveau van de omgeving. Druk één keer op de knop voor het instellen van de luchtvochtigheid en het display toont de gewenste luchtvochtigheid die u hebt geselecteerd.

WERKING

AAN/UIT 	
OM HET APPARAAT TE BEDIENEN	<ul style="list-style-type: none"> Plaats het apparaat rechtop op een vlakke ondergrond. Steek de stekker in het stopcontact. Druk op de knop ON/OFF om het apparaat te bedienen. Selecteer de gewenste modus. Druk op de AAN/UIT-knop om het apparaat uit te schakelen. Let op: de ventilator zal 2 minuten, om de interne onderdelen. (TIP: haal de stekker niet uit het stopcontact voordat de ventilator stopt)
	
VOCHTIGHEIDSINSTELLING	
<ul style="list-style-type: none"> Druk op de knop voor het instellen van de luchtvochtigheid om de gewenste luchtvochtigheid te selecteren. 	
	
<p>Opmerking : Het display toont de luchtvochtigheid 3 seconden na het instellen van de gewenste luchtvochtigheid.</p>	
ENERGIEBESPARENDE MODUS	
<ul style="list-style-type: none"> De Energy Saver Mode vermindert het energieverbruik. Zodra het gewenste luchtvochtigheidsniveau is bereikt zal de luchtontvochtiger 15 minuten pauzeren en de lucht gedurende 2 minuten bemonsteren om de luchtvochtigheid te detecteren. Als de luchtvochtigheid met 5% RH of meer is toegenomen zal de luchtontvochtiger starten, anders zal de luchtontvochtiger terugkeren naar de sample modus. (15 minuten pauzeren en 2 minuten monsters nemen). 	
<p>Opmerking : Als de luchtontvochtiger in de bemonsteringsmodus staat, knippert het indicatorlampje voor de vochtigheidsinstellingen. (Zie pagina 7 voor meer informatie)</p>	
	

MODUS INSTELLEN 	
<ul style="list-style-type: none"> Druk op de instelknop "MODE" om de modus in de volgende lus in te stellen. De LED-display zal je begeleiden. 	
	
<p>TIP: Gebruik de wasprogramma's niet voor normaal dagelijks gebruik. Je kunt de wasstand gebruiken om zeer vochtige ruimtes 2-3 dagen te drogen en dan overschakelen naar de aanbevolen zuinige stand.</p>	
 <p>Auto</p>	<p>Selecteer om de kamer op een comfortabel niveau te houden</p> <ul style="list-style-type: none"> De ventilatorsnelheid en de verwarming worden van laag naar hoog geregeld als de luchtvochtigheid in de kamer 10% hoger is dan de instelling, en van hoog naar laag als de luchtvochtigheid slechts 5% of minder hoger is.
 <p>Economie</p>	<p>Selecteer om in de spaarstand te werken</p> <ul style="list-style-type: none"> De machine werkt met een lage ventilatorsnelheid en een lage warmte-instelling.
 <p>Hoi</p>	<p>Selecteer de modus Hoog om snel hoge vochtigheidsniveaus te regelen</p> <ul style="list-style-type: none"> De machine werkt met een hoge ventilatorsnelheid en een hoge warmteafgifte-instelling.
 <p>Wasmodus</p>	<ul style="list-style-type: none"> Selecteer de wasmodus voor continue ontvochtiging en het display zal tegelijkertijd "Co" tonen. Tijdens het selecteren van de wasmodus is de vochtigheidsinstelling uitgeschakeld. <p>Opmerking: Het display keert na 3 seconden terug naar het niveau van de omgevingsvochtigheid, na het instellen van de wasmodus.</p>

WERKING

TIMER	
<ul style="list-style-type: none">• Druk op de "TIMER" toets om de gewenste looptijd te selecteren.	
<ul style="list-style-type: none">• Druk op de TIMER knop om de timer in te stellen, terwijl deze aftelt wordt de resterende tijd weergegeven via de LED's.	
<p>→ 2hr → 4hr → 8hr → 12hr → continuous (no led) →</p> <p><i>2H 4H 8H 12H</i></p>	
CONTROLELAMPJES	
 <p>Water Vol Indicator</p>	<ul style="list-style-type: none">• Licht op als de watertank vol is of niet goed is geplaatst.
 <p>Controleer Indicator</p>	<ul style="list-style-type: none">• Antibacterieel nanozilverfilter moet gereinigd worden.• De luchtontvochtiger moet afkoelen. Zet het apparaat uit, laat het 30 minuten staan en zet het weer aan. Dit is normaal.• Bij lage vochtigheid of temperatuur.• Bij hoge temperaturen boven 40°C of lage temperaturen onder 1°C.
<ul style="list-style-type: none">• TIP: Als het controlelampje gaat branden, verwijder dan de stekker uit het stopcontact. Verplaats het apparaat naar een andere ruimte nadat het is afgekoeld.	

DE WATERTANK LEGEN

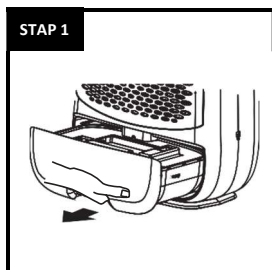

Schuif het waterreservoir eruit

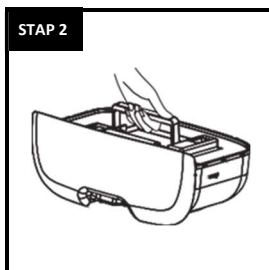

Optillen aan het handvat

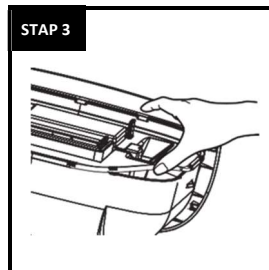

Open de hoek van het emmerdeksel

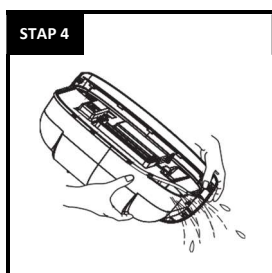

Giet het water weg

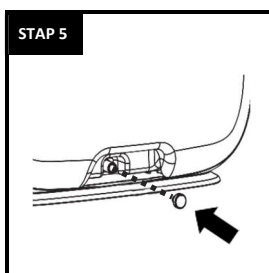

Controleer de rubberen plug

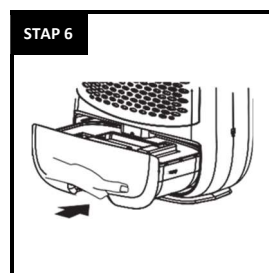

De tank herstellen

1. De Water Vol Indicator licht op als het waterreservoir vol is en de luchtontvochtiger stopt met werken.
2. Verplaats de luchtontvochtiger niet en verwijder het waterreservoir niet als de luchtontvochtiger draait, omdat er dan water kan lekken; dit kan schade aan de luchtontvochtiger of een elektrische schok veroorzaken.
3. Laat de luchtontvochtiger ongeveer 10 minuten staan voordat u het waterreservoir verwijdert, zodat al het water in het waterreservoir gedruppeld is.
4. Om het waterreservoir te verwijderen, schuift u het voorzichtig naar buiten door het waterreservoir aan de onderkant vast te pakken en voorzichtig naar buiten te trekken.
5. Giet het water weg door het waterreservoir (zie stap 4 foto) naar rechts te kantelen. Reinig het waterreservoir indien nodig.
6. Plaats het waterreservoir zo snel mogelijk terug in de juiste positie om te voorkomen dat er water uit de ontlufter druppelt.
7. Controleer of de rubberen plug goed op zijn plaats zit. Plaats de watertank terug in de juiste positie.

OPMERKING :

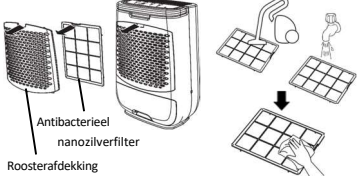
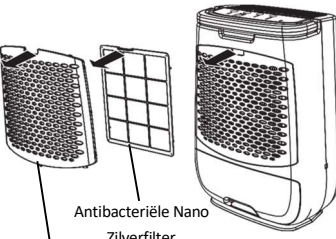
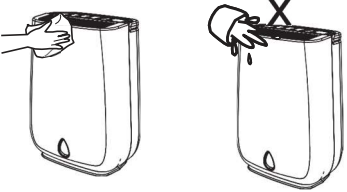

- Reinig het waterreservoir indien nodig met schoon water. Gebruik geen schoonmaakmiddel, oplosmiddelen, schuurmiddelen of heet water om beschadiging van het waterreservoir of de vlotter te voorkomen.
- Verwijder of beschadig de vlotter in het waterreservoir niet, anders zal de luchtontvochtiger niet goed werken.
- Het lampje Water vol gaat branden als het waterreservoir niet goed op zijn plaats zit.
- Kantel de luchtontvochtiger niet bij het verwijderen van het water reservoir.
- Als het waterreservoir wordt verwijderd terwijl de luchtontvochtiger draait, blijft de ventilator 3 minuten draaien.

SCHOONMAKEN, ONDERHOUD & OPSLAG VAN HET

STAP 1 - JE FILTER REINIGEN	STAP 2 - JE FILTER VERVANGEN
 <p>Antibacterieel nanozilverfilter Roosterafdekking</p>	 <p>Antibacteriële Nano Zilverfilter Roosterafdekking</p>
<p>1. Zet de luchtontvochtiger uit en laat hem 5 minuten staan, haal dan de stekker uit het stopcontact. Verwijder het filter.</p>	<p>Het wordt aanbevolen om het buitenfilter om de 6 maanden te vervangen voor optimale prestaties en om de volgende redenen hygiënenormen. Ga om een vervangingsfilter te kopen naar: www.ecoair.org</p>
<p>2. Reinig het filter met een borstel of stofzuiger (wassen verzwakt de kiemdodende werking van het filter).</p>	
<p>3. Plaats het filter terug.</p>	
<p>Tip: Reinig je filter om de 2 weken om je lucht schoon en verlengt de levensduur van uw luchtontvochtiger. De frequentie hangt af van de gebruiksomstandigheden. Filter moet elke 2 weken gereinigd worden om Voorkom dat er zich inwendig stof ophoopt dat storingen kan veroorzaken.</p> <p>Opmerking: Als het filter bedekt is met stof, zullen de luchtstroom en de prestaties van de luchtontvochtiger beïnvloed worden.</p>	
STAP 3 - DE LUCHTONTVOCHTIGER SCHOONMAKEN	STAP 4 - DE LUCHTONTVOCHTIGER OPBERGEN
<p>1. Zet de luchtontvochtiger uit en laat hem 5 minuten staan, haal dan de stekker uit het stopcontact.</p>	<p>1. Zet de luchtontvochtiger uit, wacht 5 minuten en haal de stekker uit het stopcontact.</p>
	<p>2. Laat de luchtontvochtiger leeglopen voor ongeveer een dag. Maak de watertank schoon en droog.</p>
<p>2. Reinig het oppervlak met een zachte vochtige doek.</p>	<p>3. Maak het filter en de luchtontvochtiger schoon. Dek de luchtontvochtiger af om te voorkomen dat het stof verzamelen. Bewaar rechtop op een koele, droge plek.</p>
<p>3. Na het schoonmaken grondig afdrogen met een handdoek.</p>	
<p>4. Zie voor het reinigen van de tank het gedeelte Watertank legen.</p>	<p>4. Niet blootstellen aan direct zonlicht.</p>
<p>Let op:</p> <ul style="list-style-type: none"> Was het apparaat niet en dompel het niet onder in water. Laat geen water in de luchtinlaat of -uitlaat druppelen. Wees voorzichtig bij het schoonmaken van het waterreservoir om beschadiging van de vlotter te voorkomen. 	

PROBLEEMOPLOSSING

CONTROLEER DE VOLGENDE PUNTEN VOORDAT U CONTACT OPNEEMT MET DE TECHNISCHE ONDERSTEUNING.

PROBLEEM	REDEN	OPLOSSING
Geen stroom	De luchtontvochtiger is niet aangesloten of er is geen stroomvoorziening	Steek de stekker van de luchtontvochtiger in het stopcontact en zet de stekker in het stopcontact. Controleer de hoofdvoeding
 Controlelampje aan	Filter verstopt	Controleer en reinig of vervang het filter
	De luchtinlaat of -uitlaat is geblokkeerd of afgedekt	Obstructies verwijderen
	Lage luchtvochtigheid	Schakel het apparaat uit en ga naar een andere kamer
 Water Vol Licht Aan	Waterreservoir is vol of verkeerd geïnstalleerd	Leeg het waterreservoir of installeer het op de juiste manier
	Watervlotter uit positie	Breng de watervlotter terug in positie
Lekkend water	Luchtontvochtiger op ongelijke ondergrond of water reservoir verkeerd gemonteerd	Zorg ervoor dat de luchtontvochtiger op een vlakke ondergrond staat, gebruik een waterpas om dit te controleren, verwijder het reservoir en plaats het op de juiste manier terug.
	Filter verstopt	Filter reinigen of vervangen
	Beschadigde watertank	Verwijder het waterreservoir, vul het met water en plaats het op een harde vlakke ondergrond om te testen op lekkage.
	De continue afvoer is verstopt of los	Controleer de doorlopende afvoerslang en de aansluiting
Geen water verzamelen	Ingestelde vochtigheid is bereikt	Lees de vochtigheidsinstellingen
	De kamer is erg koud of erg droog voor de huidige instellingen	Lees de vochtigheidsinstelling of verhoog de kamertemperatuur Controleer de kamertemperatuur en luchtvochtigheid
	Filter stoffig	Maak het luchtfilter schoon of vervang het
	Luchtontvochtiger verkeerd ingesteld	Controleer of het apparaat correct is ingesteld (Snel opstarten)
	Kamertemperatuur is te warm Kamertemperatuur is te koud	Open het raam of de deur om te ventileren of om de warmte in de kamer te verhogen.
Luidruchtig	Waterreservoir of filter verkeerd gemonteerd	Controleer en plaats het waterreservoir of filter Controleer of het apparaat op een vlakke ondergrond staat

In het onwaarschijnlijke geval van een probleem met uw product, neem dan in eerste instantie contact op met:

TECHNISCHE ONDERSTEUNING ECOAIR : www.ecoair.org/support
PRODUCT HANDLEIDING GA NAAR: ecoair.org/pages/help-and-support